

เทศบาลตำบลหาดเสี้ยว



วิสัยทัศน์ในการพัฒนาท้องถิ่น
“คาดเดี่ยวเมืองน่าอยู่
ควบคู่การศึกษา
พัฒนาสังคมและสิ่งแวดล้อม
เพียบพร้อมประเพณีวัฒนธรรม
น้อมนำธรรมาภิบาลบนพื้นฐาน
เศรษฐกิจพอเพียง”

ผังโครงสร้างการบริหารของเทศบาลตำบลหาดเสี้ยว



นางรุ่งอรุณ คำโมง
นายกเทศมนตรี



นางกลินแก้ว เทียนลันต์
เลขาธิการนายกเทศมนตรี



นายวิเชียร ปัญญาสิน
รองนายกเทศมนตรี



นายเกรียงศักดิ์ ทองแฉม
ปลัดเทศบาล



นายไกรศรี ชิดชัน
ที่ปรึกษานายกเทศมนตรี



นางสาวลักษณ์ สรรเสริญ
รองปลัดเทศบาล

กอง/สำนัก/ฝ่าย



น.ส.มณีวรรณ บุญยศิลาพงศ์
หัวหน้าสำนักปลัดเทศบาล



นางสุพิชชา วิลัยแก้ว
ผอ.กองคลัง



นายวิเชียร วรินทร์
ผอ.กองช่าง



นายจิตกร จูติ
ผอ.กองวิชาการและ
แผนงาน



นางกาญจนา ตีเอี่ยม
ผอ.กองสาธารณสุขและ
สิ่งแวดล้อม



นางวรรณมา วัฒนวงศ์สุโข
ผอ.กองการศึกษา

ผังโครงสร้างคณะทำงานในการขับเคลื่อน LCRS

โครงสร้างคณะทำงานในการขับเคลื่อน LCRS เทศบาลตำบลหาดเสี้ยว อำเภอศรีสัชนาลัย จังหวัดสุโขทัย

นางรุ่งอรุณ คำโอง
ประธาน

น.ส.จันทร์เพ็ญ ทรัพย์ประชา
รองประธาน

นายวิเชียร ปัญญาสิน
รองประธาน

นายสละ เมธีธรรม
รองประธาน

เมืองแห่งต้นไม้

เมืองที่มีการบริโภค
ยั่งยืน

เมืองไร้มลพิษ

เมืองจักรยาน

เมืองพิชิตพลังงาน

เมืองรู้สู้ภัยพิบัติ

ผอ.สวนป่าไม้ สนง.ทรัพยากร
และสิ่งแวดล้อม จ.สุโขทัย
ที่ปรึกษา
หัวหน้าสวนป่าแม่सान
ที่ปรึกษา
ผอ.กองช่าง หัวหน้า
รอง ผอ. รร. มช. ผู้ช่วย
พนักงานและพนักงานจ้าง
กองช่างทุกคน ผู้ช่วย

ผอ.วิทยาลัยการอาชีพ ที่ปรึกษา
ผอ.กศน.ศรีสัชนาลัย ที่ปรึกษา
ผอ.กองการศึกษา หัวหน้า
หัวหน้าสำนักปลัด ผู้ช่วย
ผอ.กองคลัง ผู้ช่วย
เกษตรตำบลหาดเสี้ยว ผู้ช่วย
พนักงานและพนักงานจ้าง
สำนักปลัด กองการศึกษาและ
กองคลังทุกคน ผู้ช่วย

ผอ.ส่วนสิ่งแวดล้อม -

ทสจ.สุโขทัย ที่ปรึกษา
ผอ.รพ.ศรีสัชนาลัย ที่ปรึกษา
ผอ.กองสาธารณสุขฯ หัวหน้า
ผู้แทนโรงเรียนเมืองเชลียง ผู้ช่วย
ผู้แทนโรงเรียนหาดเสี้ยววิทยา ผู้ช่วย
ผู้แทนโรงเรียนอนุบาลศรีสัชนาลัย ผู้ช่วย
ประธานผู้ประกอบการตลาดสดทั้ง
2 แห่ง ผู้ช่วย
กำนัน ต.หาดเสี้ยว ผู้ช่วย
ผู้ใหญ่บ้านหาดสูง
ประธานชุมชนทุกหมู่บ้าน ผู้ช่วย
ตัวแทนผู้ประกอบการร้านค้า ผู้ช่วย
ตัวแทนผู้ประกอบการโรงแรม ผู้ช่วย
พนักงานและพนักงานจ้างกอง-
สาธารณสุขฯทุกคน ผู้ช่วย

ประธานชมรมจักรยาน-
อ.ศรีสัชนาลัย ที่ปรึกษา
รอง ผกก. สภอ.ศรีสัชฯ
ที่ปรึกษา
กำนัน ต.หาดเสี้ยว ที่ปรึกษา
ผอ.กองวิชาการฯ หัวหน้า
ผู้แทน สภอ.ศรีสัชฯ ผู้ช่วย
พจน.กองวิชาการฯ ผู้ช่วย
นายช่างโยธา ทด.หาดเสี้ยว
ผู้ช่วย
พนักงานและพนักงานจ้าง
กองวิชาการฯ ผู้ช่วย

พลังงาน จ.สุโขทัย ที่ปรึกษา
ผู้จัดการไฟฟ้าส่วนภูมิภาค
อ.ศรีสัชนาลัย ที่ปรึกษา
รองปลัดฯ หัวหน้า
ผอ.กองคลัง ผู้ช่วย
หัวหน้าศูนย์พัฒนาเด็กเล็กฯ
ผู้ช่วย
พจน.กองคลังทุกคน ผู้ช่วย
จนท. ช่างไฟฟ้า ผู้ช่วย
ครูศูนย์พัฒนาเด็กเล็กฯ ผู้ช่วย

หัวหน้าสำนักงานป้องกันและ
บรรเทาสาธารณภัย จ.สุโขทัย
ที่ปรึกษา
ปลัด อ.ศรีสัชฯ ผู้รับผิดชอบ
งานป้องกัน ที่ปรึกษา
สวป.สภอ.ศรีสัชนาลัย ที่ปรึกษา
ปลัดเทศบาล หัวหน้า
เจ้าหน้าที่ป้องกันฯ ผู้ช่วย
เจ้าหน้าที่ป้องกันฯ ผู้ช่วย
พนักงานดับเพลิงทุกคน ผู้ช่วย
อปพร.ต.หาดเสี้ยว ผู้ช่วย

ประชากร

ประชากรทั้งสิ้น	6,894	คน
เพศชาย	3,249	คน
เพศหญิง	3,645	คน
จำนวนครัวเรือนทั้งสิ้น	3,391	ครัวเรือน

ความหนาแน่น **155** คน/ตารางกิโลเมตร

ข้อมูลประชากร ณ วันที่ 9 กุมภาพันธ์ พ.ศ. 2561
จากสำนักทะเบียนท้องถิ่นเทศบาลตำบลหาดเลี้ยว

ภาพความเสียหายจากภัย ธรรมชาติ (อุทกภัย)

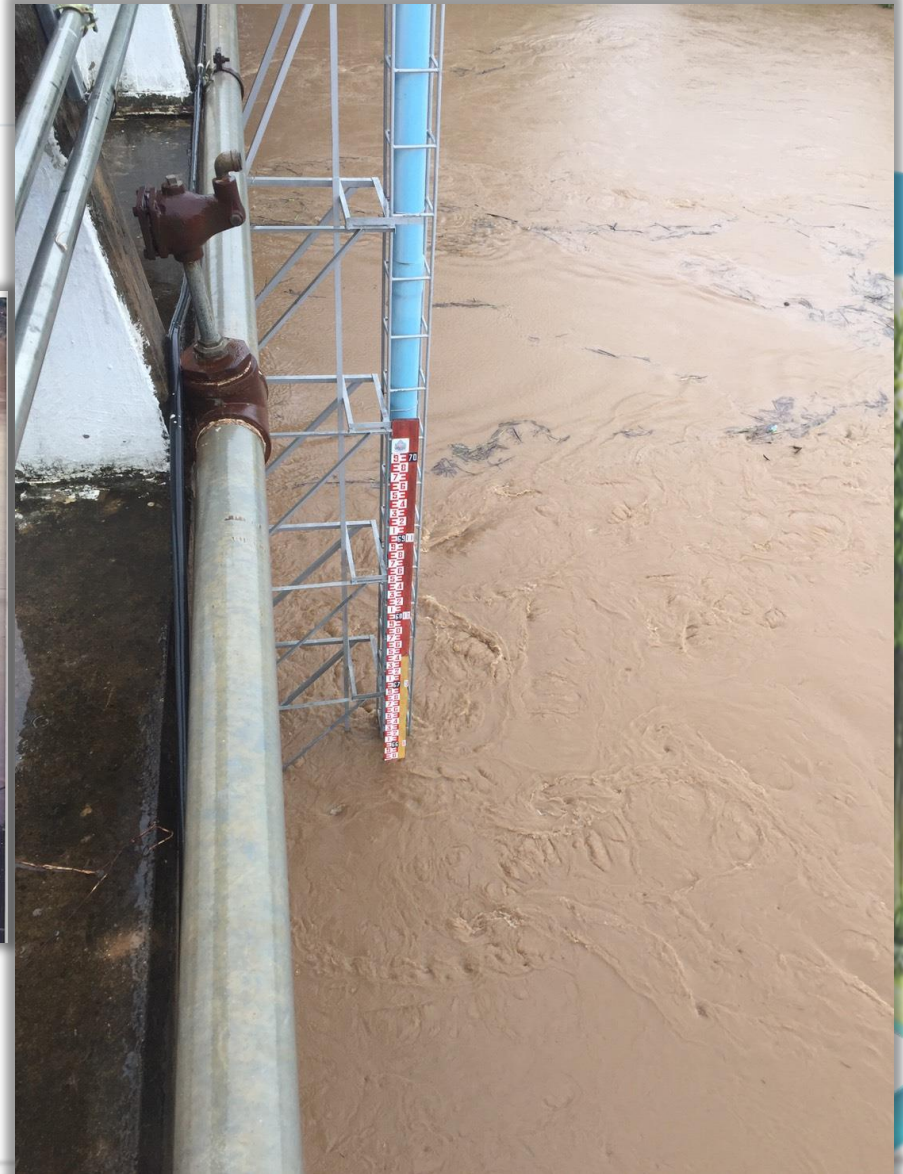

ภาพความเสียหายจากภัยธรรมชาติ (วาตภัย)



ภาพความเสียหายที่เกิดจากความแห้งแล้ง (ภัยแล้ง)



ภาพปริมาณขยะ



การสร้างเมืองคาร์บอนต่ำ

- ยุทธศาสตร์ที่ 1 เมืองแห่งต้นไม้
- แนวทางที่ 1 อนุรักษ์ต้นไม้ / พื้นที่สีเขียวที่มีอยู่โดยการสำรวจต้นไม้ในเขตเทศบาล โดยดำเนินกิจกรรมเดิน-ปั่นไปสำรวจต้นไม้
- แนวทางที่ 2 เพิ่มต้นไม้ / พื้นที่สีเขียวใหม่โดยการปลูกต้นไม้เพิ่มตามโครงการท้องถิ่นไทยภูมิใจรักดีรักษ์พื้นที่สีเขียว
- ยุทธศาสตร์ที่ 2 เมืองไร้มลพิษ
- แนวทางที่ 3 ลดปริมาณขยะก่อนนำไปกำจัดโดยดำเนินโครงการชุมชนปลอดขยะ
- แนวทางที่ 4 ใช้ประโยชน์จากขยะ ณ แหล่งกำเนิด โดยนำขยะมาแปรรูป คือนำเศษผ้ามาทำหมอนรองนั่ง หมอนข้าง เพื่อป้องกันการเกิดแผลกดทับในผู้ป่วยกลุ่มติดเตียง กิจกรรมการดูแลผู้สูงอายุ การทำน้ำชีวภาพจากขยะอินทรีย์เพื่อใช้ในการทำความสะอาดตลาดสดและโรงฆ่าสัตว์ การทำไฟฟ้าจากยางรถยนต์และเศษผ้า

- ยุทธศาสตร์ที่ 3 เมืองพิชิตพลังงาน

- แนวทางที่ 5 ลดการใช้น้ำมัน โดยการดำเนินโครงการชุมชนปลอดขยะเพื่อลดปริมาณขยะ ณ แหล่งกำเนิดมีการส่งเสริมให้ประชาชนคัดแยกขยะตั้งแต่ครัวเรือนทำให้ปริมาณขยะ ณ แหล่งกำเนิดลดลง ส่งผลให้จำนวนวันเก็บขนขยะลดลง ทำให้ประหยัดรายจ่ายค่าน้ำมันเชื้อเพลิงรถยนต์ขนขยะ โดยการรณรงค์ให้ประชาชนและพนักงานเทศบาลให้จักรยานในชีวิตประจำวัน และบูรณาการการใช้จักรยานกับภารกิจของเทศบาล เช่น กิจกรรมปั่นจักรยานเยี่ยมบ้านผู้สูงอายุกลุ่มติดบ้านติดเตียงเป็นประจำทุกเดือน กิจกรรม”สะพานข้าม ปั่นจักรยาน กำจัดลูกน้ำยุงลาย ไล่ทรายทำลายแหล่งเพาะพันธุ์ ป้องกันโรคไข้เลือดออก” กิจกรรม คนหาเด็ยว พร้อมเจอกัน ปั่นรถถีบ へื้อบ้านเฮาร่วมเย็น เป็นสุข เป็นประจำทุกเดือน กิจกรรมเดิน-ปั่นไปทำความดีที่บ้านหาดสูงเป็นประจำทุกเดือน กิจกรรมส่งเสริมให้ อสม. ปั่นจักรยานมาประชุมประจำเดือนทุกเดือน กิจกรรมรณรงค์ส่งเสริมสนับสนุนให้พนักงานเทศบาลใช้จักรยานเดินทางมาปฏิบัติงานทุกวันพุธ ลดการใช้พลังงานไฟฟ้าโดยมีมาตรการปิด-เปิดไฟฟ้า เครื่องปรับอากาศในสำนักงานเทศบาลเป็นเวลา เปลี่ยนหลอดไฟฟ้าชนิดฟลูออเรสเซนต์เป็นแบบชนิด **LED** ในสำนักงานเทศบาล ตลาดสด โรงฆ่าสัตว์ และไฟส่องสว่างทางสาธารณะ ส่งเสริมให้ประชาชนเปลี่ยนหลอดไฟฟ้าชนิดฟลูออเรสเซนต์เป็นแบบชนิด **LED**

- ยุทธศาสตร์ที่ 4 เมืองที่มีการบริโภคอย่างยั่งยืน
- แนวทางที่ 7 ลดการใช้ทรัพยากร ดำเนินกิจกรรมลดการใช้กระดาษโดยมีนโยบายให้นำกระดาษมาใช้ซ้ำ
- แนวทางที่ 8 เลือกบริโภคสินค้าที่เป็นมิตรกับสิ่งแวดล้อม โดยส่งเสริมให้ใช้อาหารว่างและเครื่องดื่มที่ทำจากวัสดุธรรมชาติ เช่นขนมไทยห่อใบตอง และน้ำผลไม้ ในการจัดประชุมและอบรมของเทศบาล ส่งเสริมให้ใช้วัสดุธรรมชาติในการจัดเทศกาลอาหารและประเพณีกำฟ้า หน่วยงานส่งเสริมให้ผู้ประกอบการร้านอาหารใช้กล่องโฟมชนิดที่ย่อยสลายได้ บรรจุหรือใส่อาหาร

แบบแผนปฏิบัติการในการพัฒนาของทั้ง 3 ประเด็นยุทธศาสตร์



โครงการ “สร้างเมืองคาร์บอนต่ำ-เมืองจักรยาน-เมืองรู้สึภัยพิบัติ สู่มืองน่าอยู่อย่างยั่งยืน”

แบบแผนปฏิบัติการในการพัฒนาของทั้ง 3 ประเด็นยุทธศาสตร์

เป้าหมายที่1..... : เป้าหมายในการสร้าง “เมืองคาร์บอนต่ำ”

ลดปริมาณการปล่อย GHG ในองค์กรอย่างน้อยร้อยละ 5 เมื่อเทียบปริมาณการปล่อยขององค์กรในปี 2556

โดยมีโครงการที่จะดำเนินการให้บรรลุเป้าหมายภายในระยะเวลา 2 ปี (ภายในปี 2561) มีดังต่อไปนี้

โครงการเพื่อบรรลุเป้าหมายนี้	วัตถุประสงค์ของโครงการ	ตัวชี้วัดความสำเร็จของโครงการ	กิจกรรมหลักที่จะดำเนินการภายใต้โครงการนี้	ระยะเวลาดำเนินงาน	ผู้รับผิดชอบหลัก/รอง	แนวปฏิบัติที่ช่วยเสริมโครงการ
1. โครงการลดการใช้ไฟฟ้าในสำนักงาน	- เพื่อส่งเสริมให้บุคลากรลดขนาดคาร์บอนฟุตพริ้นต์	- ร้อยละค่าใช้จ่ายพลังงานไฟฟ้าลดลง	<ol style="list-style-type: none"> จัดประชุมบุคลากรทุกระดับ เพื่อทำความเข้าใจโครงการฯ นโยบายและมาตรการประหยัดพลังงานในสำนักงาน กิจกรรม “เปลี่ยนใจใช้ LED ในสำนักงาน ประชาสัมพันธ์ ปลุกจิตสำนึกให้บุคลากร ผู้บริหารออกตรวจเยี่ยมและตรวจติดตามการปฏิบัติตามมาตรการของแต่ละหน่วยงาน มอบเกียรติบัตรเชิดชูเกียรติ 	12 เดือน ปีงบประมาณ 2559 ก.ค. - ก.ย. 59 ปีงบประมาณ 2560 ต.ค. 59- มิ.ย. 60	หลัก : กองคลัง รอง : กอง สาธารณสุขและ สิ่งแวดล้อม	4, 6, 7, 8, 9, 11



5. สรุปปริมาณการปล่อยก๊าซเรือนกระจกระดับองค์กร

เทศบาล :

ประจำปีงบประมาณ :

ประเภท	การดำเนินงาน	ปริมาณ ton CO ₂ e	สัดส่วน (%)
ประเภท 1	การปล่อยก๊าซเรือนกระจกทางตรง (Direct GHG Emissions)		
	1.1 จากการเผาไหม้ที่อยู่กับที่	4.04	0.04
	1.2 จากการใช้เพลิงชีวมวล	-	-
	1.3 จากการเผาไหม้ที่มีการเคลื่อนที่	65.24	0.63
	1.4.1 จากการรั่วไหลของสารทำความเย็น (เครื่องปรับอากาศ)	0.03	0
	1.4.2 จากระบบบำบัดน้ำเสียของเทศบาล	-	-
	1.4.3 จากการจัดการกากของเสีย (ขยะ) ของเทศบาล	10,189.44	98.18
	รวมประเภท 1	10,258.76	98.84
ประเภท 2	การปล่อยก๊าซเรือนกระจกทางอ้อมจากการใช้พลังงาน (Energy Indirect GHG Emission)		
	2.1 การใช้ไฟฟ้าของสำนักงานเทศบาล	96.73	0.93
	รวมประเภท 2	96.73	0.93
ประเภท 3	การปล่อยก๊าซเรือนกระจกทางอ้อมอื่นๆ (Other Indirect GHG Emission)		
	3.1.1 การเดินทาง ไป-กลับจากที่พักถึงที่ทำงานของพนักงานเทศบาล	20.57	0.20
	3.1.2 การขนส่งกากของเสียที่ได้ดำเนินการโดยเทศบาล	-	-
	3.1.3 การเดินทางไปราชการของพนักงานเทศบาลโดยเครื่องบิน	-	-
	3.2 จากการใช้ทรัพยากรอื่นๆ	2.69	0.03
	3.3 จากการผลิตกากของเสียที่ได้ดำเนินการโดยเทศบาล	-	-
	3.4 จากการใช้ปุ๋ย	-	-
	รวมประเภท 3	23.26	0.22
รวมประเภท 1+2		10,355.49	99.78
รวมประเภท 3 ประเภท		10,378.00	100.00

*ข้อมูลที่แสดงในหน่วยก๊าซคาร์บอนไดออกไซด์เทียบเท่า

แหล่งที่มาข้อมูล : รายงานการจัดทำคาร์บอนฟุตพริ้นท์ขององค์กรปกครองส่วนท้องถิ่น ปี.....2556.....
เทศบาล.....ตำบลหาดเสี้ยว.....

สรุปปริมาณการปล่อยก๊าซ เรือนกระจกระดับองค์กร



6. สรุปปริมาณการปล่อยก๊าซเรือนกระจกระดับเมือง

เทศบาล :

ประจำปีงบประมาณ :

ประเภทการปล่อยก๊าซเรือนกระจก	ปริมาณ ton CO ₂ e	สัดส่วน (%)
ประเภทที่ 1 การปล่อยและดูดกลับก๊าซเรือนกระจกทางตรง		
ประเภทที่ 1.1 การปล่อยก๊าซเรือนกระจกทางตรง		
การใช้เชื้อเพลิงส่วนที่ปกอาศัย	411.60	4.98
การใช้เชื้อเพลิงในภาคธุรกิจและอุตสาหกรรมการผลิต	32.87	0.40
การใช้เชื้อเพลิงในหน่วยงานภาครัฐและเอกชน	305.27	3.70
การใช้เชื้อเพลิงสำหรับผลิตพลังงาน	0.41	0.00
การใช้เชื้อเพลิงในการขนส่งทางถนนในเขตเทศบาล	4,364.94	52.84
การจัดการของเสียด้วยวิธีการฝังกลบ	316.94	3.84
การจัดการน้ำเสียและการปล่อยทิ้ง	643.14	7.79
การจัดการปศุสัตว์	899.87	10.89
การจัดการเพาะปลูกข้าว	1,285.57	15.56
รวมปริมาณการปล่อยก๊าซเรือนกระจกทางตรง	8,260.60	100.00
ประเภทที่ 1.2 การดูดกลับก๊าซเรือนกระจกทางตรง		
พื้นที่สีเขียว	210.72	100.00
รวมปริมาณการดูดกลับก๊าซเรือนกระจกทางตรง	210.72	100.00

ประเภทการปล่อยก๊าซเรือนกระจก	ปริมาณ ton CO ₂ e	สัดส่วน (%)
ประเภทที่ 2 การปล่อยและดูดกลับก๊าซเรือนกระจกจากการใช้พลังงานไฟฟ้า		
การใช้พลังงานไฟฟ้าในส่วนที่ปกอาศัย	3,953.90	18.84
การใช้พลังงานไฟฟ้าของถนนสาธารณะ	245.09	1.17
การใช้พลังงานไฟฟ้าในภาคธุรกิจและอุตสาหกรรมการผลิต	15,654.69	74.61
การใช้พลังงานไฟฟ้าในหน่วยงานภาครัฐและเอกชน	1,127.98	5.38
รวมปริมาณการปล่อยก๊าซเรือนกระจกจากการใช้พลังงานไฟฟ้า	20,981.66	100.00

สรุปปริมาณการปล่อยก๊าซเรือนกระจกระดับเมือง

ประเภทการปล่อยก๊าซเรือนกระจก	ปริมาณ ton CO ₂ e	สัดส่วน (%)
ประเภทที่ 3 การปล่อยก๊าซเรือนกระจกทางอ้อมอื่นๆ		
การใช้เชื้อเพลิงในภาคการขนส่งทางถนน	117.93	100.00
รวมปริมาณการปล่อยก๊าซเรือนกระจกทางอ้อมอื่นๆ	117.93	100.00
ผลรวมปริมาณการปล่อยก๊าซเรือนกระจกทั้งหมด	29,360.20	
ผลรวมปริมาณการดูดกลับก๊าซเรือนกระจกทั้งหมด	210.72	

แหล่งที่มาข้อมูล : รายงานฉบับสมบูรณ์ข้อมูลปริมาณการปล่อยก๊าซเรือนกระจกระดับเมือง ปี.....2558.....
เทศบาล.....ตำบลหาดเสี้ยว.....

การดำเนินงานการจัดการขยะมูลฝอย ของชุมชนโดยใช้หลัก 3Rs

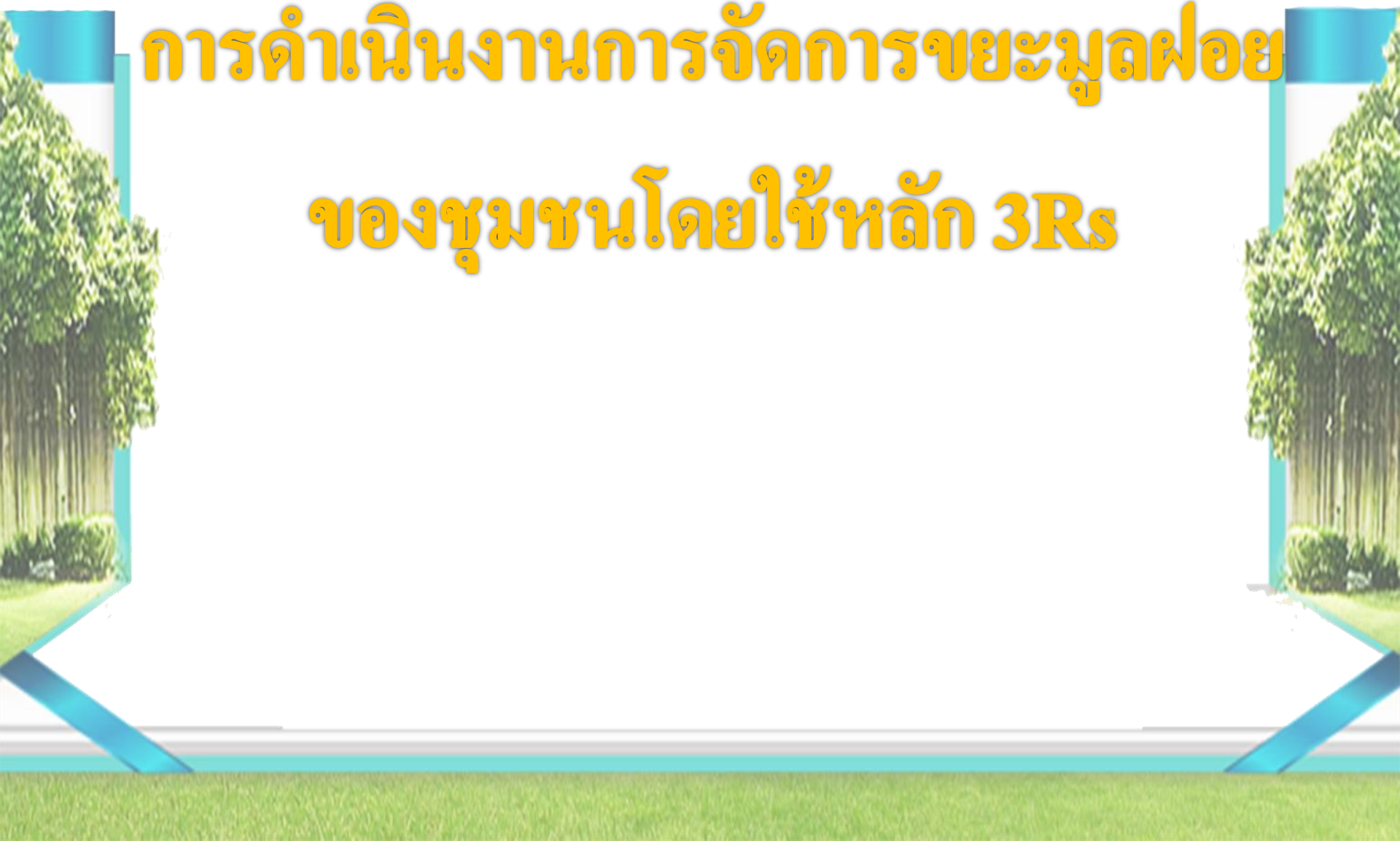

การดำเนินงานการจัดการขยะมูลฝอยของชุมชน

- การให้ความรู้จัดการขยะในครัวเรือน
- การจัดตั้งเวดลุ่มของชุมชนให้น่าอยู่
- การสร้างจิตสำนึกในการอนุรักษ์สิ่งแวดล้อมของชุมชน
- การส่งเสริมการจัดการขยะในครัวเรือน
- สนับสนุนถังฟ้าสำหรับทำน้ำหมักจากเศษอาหาร
- สนับสนุนถุงดำสำหรับการเริ่มคัดแยกขยะในครัวเรือน
- ส่งเสริมแต่ละครัวเรือนจัดทำปุ๋ยหมัก

สนับสนุนสำหรับการเริ่มคัดแยกขยะทั่วไปในครัวเรือน

- เริ่มดำเนินการแรกครัวเรือนที่เข้าร่วมคัดแยก ได้รับถุงขยะจำนวน 4 ใบ/เดือน
- ปัจจุบันประชาชนเริ่มหันไปใช้ถุงที่เหลือใช้ ทำให้มีปริมาณถุงดำลดลงมาก

การดำเนินงานการจัดการขยะมูลฝอยของชุมชน



การดำเนินงานการจัดการขยะมูลฝอยของชุมชน



กิจกรรมถนนไร้ถังขยะ ครอบคลุมทุกครัวเรือน ทุกสาย



กิจกรรม “ถนนไร้ถังขยะ”

1. จำนวนถังขยะทั้งหมดในชุมชนหาดสูง จำนวน 38 ถัง
2. ปัจจุบันยกเลิกการใช้ถังขยะและกำหนดจุดเก็บขยะเดิม 28 จุด
ปัจจุบันเหลือ 8 จุด
3. ลดค่าใช้จ่ายการจัดซื้อถังขยะปีละ 100,000 บาท

กิจกรรม “ถนนไร้ถังขยะ”

4. ลดจำนวนวันเก็บขยะจากการเก็บขนทุกวัน เหลือเก็บ 1 ครั้ง/สัปดาห์ (ทุกวันอาทิตย์)



เสวียน สำหรับทำปุ๋ยหมัก



ถังฟ้า สำหรับทำน้ำหมัก
จากเศษอาหาร

- กิจกรรม “เสี่ยะบ้าน รับผิดชอบต่อขยะไว้ในศูนย์” เพื่อใช้ในการดำเนินงานศูนย์เรียนรู้ฯ และในชุมชน



เก็บข้อมูลขยะ โดย พนักงานเทศบาล



สรุป

การลดปริมาณขยะของชุมชน

ปริมาณขยะที่เข้าสู่ระบบการคัดแยกขยะจากครัวเรือน โดยกิจกรรมธนาคารขยะชุมชน

ประเภทขยะ	ก่อนเข้าร่วมโครงการฯ (ตัน/ปี)	หลังเข้าร่วมโครงการฯ (ตัน/ปี)	ปริมาณขยะมูลฝอยที่ลดลง (ตัน/ปี)
ขยะรีไซเคิล	575.5	348.7	226.8
ขยะอินทรีย์	2,289.5	1,387.5	902
ขยะทั่วไป	309.5	187.2	122.3
ขยะอันตราย	101.5	61.5	40
รวม	3,276	1,984.9	1,291.1

ขยะทั่วไปที่เทศบาลตำบลหาดเสี้ยว เก็บขนไปกำจัด

ประเภทขยะ	ก่อนเข้าร่วม โครงการฯ (ตัน/ปี)	หลังเข้าร่วม โครงการฯ (ตัน/ปี)	ปริมาณขยะลดลง
นำไปกำจัด	3,276	1,984.9	1,291.1

สามารถลดการปล่อยก๊าซเรือนกระจก 310.74 ตันคาร์บอนไดออกไซด์

ผลสำเร็จและความยั่งยืนของการดำเนินงาน ชุมชนปลอดภัย

- ปริมาณขยะ ปี พ.ศ. 2558 จำนวน 3,276 ตัน
- ปริมาณขยะ ปี พ.ศ. 2559 จำนวน 1,984.9 ตัน
- ค่าใช้จ่ายน้ำมันเชื้อเพลิงรถยนต์ขนขยะ ปีงบประมาณ 2557
จำนวน 482,914 บาท
- ค่าใช้จ่ายน้ำมันเชื้อเพลิงรถยนต์ขนขยะ ปีงบประมาณ 2558
จำนวน 282,157.25 บาท
- ค่าใช้จ่ายน้ำมันเชื้อเพลิงรถยนต์ขนขยะ ปีงบประมาณ 2559
จำนวน 239,400 บาท

☐ จากการสัมภาษณ์ประชาชนในความพึงพอใจ พบว่ามี
ความพึงพอใจต่อโครงการฯ ร้อยละ 90.09 %





ศูนย์เรียนรู้ในชุมชน



ศูนย์เรียนรู้ ถดเมืองร้อน 3Rs ประชารัฐ





ศูนย์เรียนรู้ในชุมชน



ศูนย์เรียนรู้ เศรษฐกิจพอเพียง วัดหาดสูง



ศูนย์เรียนรู้ เศรษฐกิจพอเพียง บ้านหาดสูง



บ้านครูไกรศรี ชิดชั้น



บ้านนางจันทิ ชาดี

ศูนย์เรียนรู้ เศรษฐกิจพอเพียง บ้านหาดสูง



บ้าน ผอ.โกมล ชิดชั้น

ศูนย์เรียนรู้ เกษตรอินทรีย์ บ้านหาดสูง



บ้านนายจำเนียร ทักซิณ

ขยายศูนย์เรียนรู้ในชุมชนอื่นๆ



ศูนย์เรียนรู้เศรษฐกิจพอเพียง “บ้านป่าไผ่”

ขยายศูนย์เรียนรู้ในชุมชนอื่นๆ



ศูนย์เรียนรู้การจัดการขยะในครัวเรือน บ้านป่าไผ่
(นายประชุม สิริเวช)

ศูนย์พัฒนาคุณภาพชีวิตและส่งเสริมอาชีพผู้สูงอายุ



ศูนย์เรียนรู้ วิถีชีวิตไทยพวน

พิพิธภัณฑ์ผ้าทองคำ



ศูนย์เรียนรู้ โซลาเซลล์ประกอบการโรงแรม (โรงแรมต้นปาล์มรีสอร์ท)



ศูนย์เรียนรู้ โรงเรียนสีขาว (โรงเรียนอนุบาลศรีสะเกษ)



ศูนย์เรียนรู้ เกษตรอินทรีย์บ้านย่า



ศูนย์เรียนรู้ ธนาคารวัสดุรีไซเคิล โรงเรียนเมืองเซดิยง



ศูนย์เรียนรู้ หมอดิน ม.2 ต.หาดเสี้ยว



โรงเรียนสร้างความมั่นคงด้านสุขภาพและสิ่งแวดล้อม (โรงเรียนบ้านใหม่ราษฎร์สามัคคี)





การสร้างเมืองจักรยาน

เมืองที่เป็นมิตรกับการเดินและการใช้ จักรยานในชีวิตประจำวัน



เทศบาลตำบลหาดเสี้ยว อำเภอศรีสัชนาลัย จังหวัดสุโขทัย

โครงการชุมชนจักรยานเพื่อสุขภาวะ ตำบลหาดเลี้ยว อำเภอศรีราชา จังหวัดสุโขทัย



วัตถุประสงค์ของโครงการ

1. เพื่อให้ชุมชนรับรู้เรื่องการสร้างชุมชนจักรยาน การใช้จักรยานในชีวิตประจำวัน และมีจำนวนผู้ใช้จักรยานเพื่อการเดินทางในชีวิตประจำวันเพิ่มขึ้น
2. เพื่อให้ชุมชนมีการจัดสภาพแวดล้อมให้เอื้อต่อการใช้จักรยานเพื่อการเดินทางในชีวิตประจำวัน
3. เพื่อให้คนในชุมชนเกิดการมีส่วนร่วมในการสร้างชุมชนจักรยาน

เป้าหมายของโครงการ

1. คนในชุมชนเกิดการรับรู้ต่อโครงการฯ(แนวคิดการสร้างชุมชนจักรยาน และประโยชน์ของการใช้จักรยานในชีวิตประจำวัน) อย่างน้อยร้อยละ 30
2. คนในชุมชนใช้จักรยานเดินทางในชีวิตประจำวันเพิ่มขึ้น อย่างน้อย ร้อยละ 15

การประชุมคณะทำงานและแต่งตั้งคณะกรรมการ โครงการชุมชนจักรยาน
เพื่อสุขภาวะตำบลหาดเลี้ยว อำเภอศรีสัชนาลัย จังหวัดสุโขทัย



คำสั่งแต่งตั้งคณะกรรมการโครงการชุมชนจักรยานเพื่อสุขภาพ ตำบลหาดเสี้ยว อำเภอศรีสัชนาลัย จังหวัดสุโขทัย



คำสั่งเทศบาลตำบลหาดเสี้ยว
ที่ ๑๔๐๖/๒๕๕๙

เรื่อง แต่งตั้งคณะกรรมการโครงการชุมชนจักรยานเพื่อสุขภาพ ตำบลหาดเสี้ยว
อำเภอศรีสัชนาลัย จังหวัดสุโขทัย

ด้วยเทศบาลตำบลหาดเสี้ยว มีนโยบายสนับสนุนส่งเสริม การใช้จักรยานในการเดินทางในชีวิตประจำวัน และตระหนักว่าชุมชนบ้านหาดสูงมีความเหมาะสมในการที่จะส่งเสริมและสนับสนุนชุมชนจักรยาน จึงได้จัดทำโครงการชุมชนจักรยานเพื่อสุขภาพ ตำบลหาดเสี้ยว อำเภอศรีสัชนาลัย จังหวัดสุโขทัยขึ้น เพื่อเป็นชุมชนนำร่องในการส่งเสริมให้เป็นชุมชนตัวอย่างแก่คนในชุมชนอื่นต่อไป เพื่อให้การดำเนินการบรรลุตามวัตถุประสงค์และส่งเสริมการมีส่วนร่วมของประชาชนและภาคีเครือข่าย เทศบาลตำบลหาดเสี้ยวจึงได้แต่งตั้งคณะกรรมการโครงการชุมชนจักรยานเพื่อสุขภาพ ตำบลหาดเสี้ยว อำเภอศรีสัชนาลัย จังหวัดสุโขทัย ขึ้น ดังมีรายนามต่อไปนี้

- | | |
|------------------------------------|----------------------------|
| ๑. นางรุ่งอรุณ คำโฆง | ประธานกรรมการ |
| ๒. พ.ต.อ. สมศักดิ์ หุตวิทย์ | รองประธาน |
| ๓. นายแก้ว จงบริบูรณ์ | รองประธาน |
| ๔. พ.ต.ต. นิติ ห่วงไทย | กรรมการ |
| ๕. ร.ต.ท. สมพร ชัยมีไร่ | กรรมการ |
| ๖. นายเมธาสิทธิ์ นวลเนียม | กรรมการ |
| ๗. นายชาติชาย กิจตะวงษ์ | กรรมการ |
| ๘. นายสุริยพงศ์ มหิมา | กรรมการ |
| ๙. นายสุเทพ กรณามิตร | กรรมการ |
| ๑๐. นายเต็มกฤษพงษ์ สุนทรพงษ์บุญนาค | กรรมการ |
| ๑๑. นายเกษรา ใจอ่อน | กรรมการ |
| ๑๒. นางชวนชม เข็มทิศ | กรรมการ |
| ๑๓. นางสาวลลิกษณ์ สรรเสริญ | กรรมการ |
| ๑๔. จ.อ. ธนพล ขอบเหลือง | กรรมการ |
| ๑๕. นายชัยพร ชิวะบานนท์ | กรรมการ |
| ๑๖. นางกาญจนา ดีเยี่ยม | กรรมการและเลขานุการ |
| ๑๗. นายวิชาญ โคอินทร์ | กรรมการและผู้ช่วยเลขานุการ |
| ๑๘. นางรินรดา เกื้อกุล | กรรมการและผู้ช่วยเลขานุการ |

-๒-

บทบาทหน้าที่คณะกรรมการ

๑. ประสานงานกับหน่วยงานที่เกี่ยวข้อง
๒. วางแผนการดำเนินงานโครงการ
๓. สืบหาข้อมูลการใช้จักรยานในชุมชน
๔. ประชาสัมพันธ์โครงการฯ
๕. ควบคุมการดำเนินงานตามโครงการ
๖. ติดตามและประเมินผลการดำเนินงาน

ทั้งนี้ ตั้งแต่วันที่ ๒๕ เดือน กันยายน พ.ศ. ๒๕๕๙

สั่ง ณ วันที่ ๘ เดือน กันยายน พ.ศ. ๒๕๕๙

(นางรุ่งอรุณ คำโฆง)
นายกเทศมนตรีตำบลหาดเสี้ยว

จัดทำแบบสอบถามเพื่อสำรวจข้อมูลชุมชน

หมายเลขแบบสำรวจ □□□□



แบบสำรวจข้อมูลการใช้จักรยานในชีวิตประจำวันของครัวเรือน

คำชี้แจง

- (1) แบบสำรวจชุดนี้จัดทำขึ้นโดยโครงการพัฒนาศักยภาพภาคีและติดตามประเมินผล (ชุมชนจักรยานเพื่อสุขภาพ) ปีที่ 2 ดำเนินงานโดยชมรมจักรยานเพื่อสุขภาพแห่งประเทศไทย และสำนักงานกองทุนสนับสนุนการสร้างเสริมสุขภาพ (สสส.)
 - (2) ผู้สำรวจเป็นผู้ที่ได้รับมอบหมายจากโครงการย่อยที่ได้รับทุนสนับสนุนจาก สสส. และชมรมฯ เพื่อรวบรวมข้อมูลประกอบการทำงานร่วมกับทีมชุมชนจักรยานเพื่อสุขภาพฯ ตามแผนงานโครงการ
 - (3) ข้อมูลของท่านเป็นประโยชน์อย่างยิ่งต่อคณะทำงาน ผู้บริหารท้องถิ่น และหน่วยงานที่เกี่ยวข้อง ในการนำไปวางแผนและขับเคลื่อนทีมชุมชนให้เป็นชุมชนจักรยานเพื่อสุขภาพต่อไป จึงขอความกรุณาให้ข้อมูลโดยละเอียด
- ชุมชนหมู่บ้าน.....ตำบล.....อำเภอ.....จังหวัด.....
 ผู้ให้สัมภาษณ์ ชื่อ.....นามสกุล.....เบอร์โทรศัพท์.....

1. ข้อมูลทั่วไปของผู้ตอบแบบสำรวจ กรุณาให้ข้อมูลโดยละเอียด และ ระบุ (✓) ในช่องข้อมูล ()

- 1.1. เพศ () 1.ชาย () 2.หญิง
- 1.2. อายุ.....ปี
- 1.3 ครัวเรือนของท่านมีสมาชิกจำนวนกี่คน (ระบุ).....คน และอยู่ในวัยใดบ้าง กรุณาให้ข้อมูล (รวมผู้ให้ข้อมูล)
 - () 1. วัยเรียน.....คน ช่วงอายุ.....ปี () 2. วัยทำงาน.....คน ช่วงอายุ.....ปี
 - () 3. ผู้สูงอายุ.....คน () 4. อื่นๆ (ระบุ).....
- 1.4 อาชีพของผู้ให้ข้อมูล
 - () 1.เกษตรกร () 2.ค้าขาย () 3.รับจ้างทั่วไป
 - () 4.รับราชการ/รัฐวิสาหกิจ () 5.ทำงานบริษัท () 6. อื่นๆ (ระบุ).....
- 1.5 รายรับ รายจ่ายของครัวเรือน (โดยประมาณ)

รายรับต่อเดือน (บาท)	รายจ่ายต่อเดือน (บาท)
() 1. ต่ำกว่า 10,000	() 1. ต่ำกว่า 10,000
() 2. 10,001 – 15,000	() 2. 10,001 – 15,000
() 3. 15,001 – 20,000	() 3. 15,001 – 20,000
() 4. มากกว่า 20,001	() 4. มากกว่า 20,001

- 1.6 ครัวเรือนของท่านมีค่าใช้จ่ายสำหรับการเดินทางเพื่อวัตถุประสงค์ใดบ้างในแต่ละเดือน (ถ้ามี กรุณาให้รายละเอียด)
 - () 1. ค่าเดินทางไม่ทำงาน.....บาท/เดือน
 - () 2. ค่าเดินทางไม่โรงเรียน/รถสาธารณะ.....บาท/เดือน
 - () 3. ค่าเดินทางเพื่อการอื่นๆ ในชีวิตประจำวัน.....บาท/เดือน
 สรุป ค่าใช้จ่ายในการเดินทางรวม.....บาท/เดือน

หมายเลขแบบสำรวจ □□□□

1.7 ครัวเรือนของท่านมีค่าใช้จ่ายสำหรับการรักษาพยาบาลพื้นฐานที่ไม่ใช่โรคร้ายแรงหรือความเจ็บป่วยที่เกิดจากอุบัติเหตุและไม่ใช่ค่าประกันสุขภาพต่างๆ

- () 1. ไม่มีค่าใช้จ่ายด้านนี้
- () 2. มีประมาณ.....บาท/เดือน

2 ข้อมูลการใช้จักรยานของครัวเรือนผู้ตอบแบบสำรวจ

2.1 ในครัวเรือนของท่านเดินทางไปทำงานในระแวกชุมชนและหรือที่ทำงานโดยวิธีใด (เรียงลำดับการเดินทางของคนในครัวเรือน 3 ลำดับ 1 คือ การเดินทางที่คนในครัวเรือนใช้มากที่สุดเป็นอันดับแรก 2 คือ การเดินทางที่คนในครัวเรือนใช้รองลงมาเป็นอันดับที่ 2 และ 3 คือ การเดินทางที่คนในครัวเรือนใช้โดยที่น้อยที่สุด)

ที่	ประเภทการเดินทาง	ระดับการเดินทาง		
		1	2	3
1	การเดินทาง			
2	การใช้จักรยาน			
3	การใช้รถจักรยานยนต์			
4	การใช้รถยนต์			
5	อื่นๆ(ระบุ).....			

- 2.2 ครัวเรือนของท่านมีจักรยานใช้หรือไม่
 - () 1. ไม่มี () 2. มี.....คัน
- 2.3 ครัวเรือนของท่านมีจักรยานชำรุดใช้งานไม่ได้หรือไม่ ถ้ามีกี่คัน
 - () 1. ไม่มีจักรยานที่ชำรุด (ทุกคันสามารถใช้งานได้) () 2. มีจักรยานชำรุด.....คัน
- 2.4 ครัวเรือนของท่านมีผู้ใช้จักรยาน จำนวน.....คน

2.5 วัตถุประสงค์ในการใช้จักรยานของสมาชิกในครัวเรือนของท่าน (เรียงลำดับวัตถุประสงค์ในการใช้จักรยานของคนในครัวเรือน 5 ลำดับ 1 คือ วัตถุประสงค์การใช้จักรยานที่มากที่สุดเป็นอันดับแรก, 2 / 3 / 4 คือ วัตถุประสงค์การใช้จักรยานในครัวเรือนรองลงมา และ 5 คือ วัตถุประสงค์การใช้จักรยานในครัวเรือนที่น้อยที่สุด)

ที่	ประเภทวัตถุประสงค์	ระดับการใช้จักรยาน				
		1	2	3	4	5
1	เดินทางไปทำงาน					
2	เดินทางไปโรงเรียน					
3	เดินทางไปทำธุระในละแวกใกล้เคียง					
4	ใช้เพื่อการออกกำลังกาย					
5	ใช้เพื่อการท่องเที่ยว					

จัดทำแบบสอบถามเพื่อสำรวจข้อมูลชุมชน(ต่อ)

หมายเลขแบบสำรวจ □□□ |

2.6 สมาชิกในครัวเรือนท่านใช้จักรยานในชีวิตประจำวันบ่อยแค่ไหน

- () 1. ไม่ได้ขี่กันเลย () 2. จำนวน 1 - 2 วันสัปดาห์
 () 3. จำนวน 3 - 4 วันสัปดาห์ () 4. จำนวน 5 - 6 วันสัปดาห์
 () 5. ใช้จักรยานทุกวัน

3. ความคิดเห็นต่อการใช้จักรยาน และหน่วยงานที่มีส่วนส่งเสริมการใช้จักรยานในชีวิตประจำวันของชุมชน

3.1 ท่านคิดว่า "ชุมชนจักรยาน" มีลักษณะอย่างไร (ตอบได้มากกว่า 1 ข้อ)

- () 1. มีคนใช้จักรยานเดินทางในชีวิตประจำวันอย่างต่อเนื่อง
 () 2. มีเส้นทางที่เอื้อต่อการใช้จักรยานในชุมชนหมู่บ้าน
 () 3. มีที่จอดจักรยานในบางจุดที่คนใช้มาก
 () 4. มีเส้นทางจักรยานเชื่อมต่อกับเส้นทางสาธารณะในชุมชนหมู่บ้าน
 () 5. มีร้านซ่อมจักรยานบริการในชุมชนหมู่บ้าน
 () 6. มีมาตรการด้านความปลอดภัยแก่ผู้ใช้จักรยานในชุมชนหมู่บ้าน
 () 7. อื่นๆ

3.2 ท่านคิดว่า ปัญหาการใช้จักรยานของท่านและคนในครัวเรือนคืออะไร (ตอบได้มากกว่า 1 ข้อ) และปัญหาใดควรได้รับการแก้ไขเป็นอันดับต้นๆ เพื่อสร้างแรงจูงใจให้ท่านและคนในครัวเรือนใช้จักรยานเดินทางในชีวิตประจำวัน (เรียงลำดับปัญหาที่คิดว่าควรดำเนินการ) (ระดับปัญหา 0 คือ ไม่มีปัญหา / 1 คือ ระดับน้อย / 2 ระดับปานกลาง และ 3 มากที่สุด)

ที่	สภาพปัจจุบันในพื้นที่	ระดับปัญหา				ปัญหาที่สามารถแก้ไขได้ก่อนในพื้นที่ของท่าน (เรียงลำดับ 1, 2, และ 3)
		0	1	2	3	
1	ท้องถิ่น (อบต./เทศบาล) หรือหน่วยงานที่เกี่ยวข้องไม่ส่งเสริมการใช้จักรยานในชีวิตประจำวัน					
2	ไม่มีความปลอดภัยในการใช้จักรยาน เพราะยานยนต์เสียงดังเร็ว					
3	ไม่มีเส้นทางจักรยานเฉพาะหรือทางที่เอื้อต่อการใช้จักรยาน					
4	ไม่มีป้าย หรือเครื่องหมายจราจรที่ชัดเจนสำหรับจักรยาน					
5	สภาพแวดล้อมทางกายภาพไม่เอื้อต่อการใช้จักรยาน					
6	ไม่มีที่จอด หรือจุดจอดจักรยานที่ปลอดภัย และไม่มีเพียงพอต่อจำนวนผู้ใช้					
7	ไม่มีร้านซ่อมจักรยานที่ใกล้บ้าน หรือเป็นศูนย์กลางในชุมชน					
8	ค่าซ่อมจักรยานราคาแพง					
9	คนในชุมชนไม่เข้าใจต่อประโยชน์ของการเดินทางด้วยจักรยาน					
10	อื่น(ระบุ).....					

โครงการ ชरणชุมชนทุกท่านมีส่วนร่วมในการให้ข้อมูล ท่านเป็นส่วนหนึ่งของกรรณโณณนาชุมชนให้เกิดผลสัมฤทธิ์

ผู้สัมภาษณ์.....





การคืนข้อมูลสู่ชุมชนและให้ความรู้เรื่องประโยชน์ของการใช้จักรยานเพื่อสุขภาพ



วิทยากรให้ความรู้เรื่อง กฎจราจร และสัญลักษณ์การใช้จักรยาน

การประชุมสัมมนาโครงการฯ



จัดทำเส้นทางจักรยาน 3 เส้น เพื่อส่งเสริมการใช้จักรยานในชีวิตประจำวัน



เส้นทางที่ 1 จากโรงเรียนอนุบาลศรีสะเกษ ถึงชุมชนบ้านป่าไผ่
ระยะทาง 2.5 กิโลเมตร

จัดทำเส้นทางจักรยาน 3 เส้น เพื่อส่งเสริมการใช้จักรยานในชีวิตประจำวัน

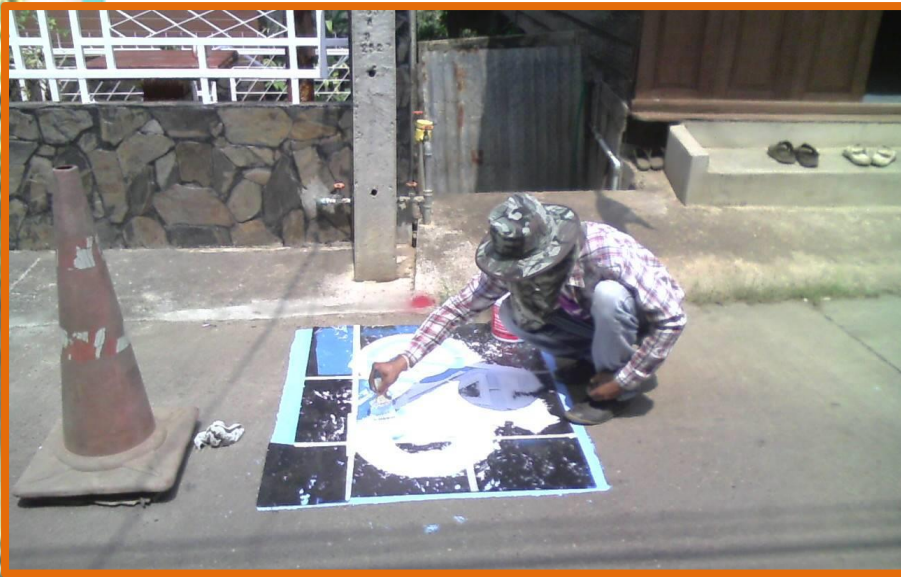

เส้นที่ 2 จากที่ว่าการอำเภอศรีสัชชาลัยถึงตลาดกลางผลิตผลทางการเกษตร
และหัตถกรรมพื้นบ้านเทศบาลตำบลหาดเสี้ยว ระยะทาง 2 กิโลเมตร

จัดทำเส้นทางจักรยาน 3 เส้น เพื่อส่งเสริมการใช้จักรยานในชีวิตประจำวัน



เส้นทางที่ 3 จากตลาดสดเทศบาลตำบลหาดเสี้ยวถึงโรงเรียนเมืองเซลิียง
ระยะทาง 2.5 กิโลเมตร

การจัดกิจกรรมบูรณาการกับงานอื่นๆ



โครงการหาจุดร่วมใจต้านภัยโลกร้อน
กิจกรรม “ปั่นจักรยานเพื่อสำรวจข้อมูลต้นไม้”



กิจกรรมปั่นจักรยานเพื่อสำรวจข้อมูลต้นไม้

กิจกรรม ทนทานเดี่ยว พร้อมใจกัน ปั่นรถถีบ เพื่อบ้านเฮ่าร่มเย็น เป็นสุข



การปั่นจักรยานออกกำลังกายเพื่อสุขภาพ

กิจกรรม คนหาดเดี่ยว พร้อมเจอกัน ปั่นรถถีบ เหน้อบ้านเฮ่าร่มเย็น เป็นสุข (ต่อ)



การปั่นจักรยานออกกำลังกายเพื่อสุขภาพ

กิจกรรม ทนทานเดี่ยว พร้อมเจอกัน ปั่นรถถีบ เพื่อบ้านเฮาร่วมเย็น เป็นสุข (ต่อ)



การปั่นจักรยานเพื่อถวายอาลัย พระบาทสมเด็จพระปรมินทรมหาภูมิพลอดุลยเดช

กิจกรรม “สะพานข้าม ปันจักรยาน กำจัดลูกน้ำยุงลาย ไล่ทราย
ทำลายแหล่งเพาะพันธุ์ ป้องกันโรคไข้เลือดออก”



ภายใต้โครงการณรงค์ป้องกันและควบคุมโรคไข้เลือดออก 3 เดือน/ครั้ง

กิจกรรม “สะพานข้าม ปันจักรยาน กำจัดลูกน้ำยุงลาย ไล่ทราย ทำลาย
แหล่งเพาะพันธุ์ ป้องกันโรคไข้เลือดออก” (ต่อ)



แจกทรายที่มีฟอสในชุมชน

กิจกรรม ปั่นจักรยานเยี่ยมบ้านผู้สูงอายุ กลุ่มติดบ้านติดเตียง



ภายใต้โครงการเยี่ยมบ้านผู้สูงอายุ กลุ่มติดบ้านติดเตียง

กิจกรรม เยี่ยมบ้านผู้สูงอายุ ตัดบ้านติดเตียง (ต่อ)



การวัดความดันโลหิตและมอบอาหารเสริมแก่ผู้สูงอายุกลุ่มติดบ้านติดเตียง

กิจกรรม เดิน-ปั่น ไปทำความดีที่บ้านหาดสูง



การทำความสะดวกถนน

กิจกรรม เดิน-ปั่น ไปทำความดีที่บ้านหาดสูง(ต่อ)



การทำความสะอาดวัดหาดสูง

กิจกรรม เดิน-ปั่น ไปทำความดีที่บ้านหาดสูง(ต่อ)



การทำความสะอาดเขื่อนเวียงหิน

กิจกรรม “ปั่นจักรยานประชุมประจำเดือน อสม.”



อสม.ปั่นจักรยานมาประชุมประจำเดือน

กิจกรรม การรณรงค์ส่งเสริมสนับสนุนให้พนักงานใช้จักรยาน เดินทางมาปฏิบัติงานทุกวันพุธ

"Bike and Walk Friendly City"
@ เทศบาลตำบลหาดเสี้ยว

ชื่อ นางสาว..... สกุล
กอง.....
พฤษภาคม 2559 - ธันวาคม 2559
ระยะทาง 2.5 กิโลเมตร





กิจกรรม การรณรงค์ส่งเสริมสนับสนุนให้พนักงานใช้จักรยาน เดินทางมาปฏิบัติงานทุกวันพุธ (ต่อ)



กิจกรรม “เดิน-ปั่น ไปทำความดี” ที่บ้านหาดสูงเพื่อถวายเป็น พระราชกุศล
เนื่องในวันคล้ายวันพระราชสมภพ พระบาทสมเด็จพระปรมินทรมหาภูมิพลอดุลยเดช



กิจกรรม “เดิน-ปัด ไปทำความดี” ที่บ้านหาดสูงเพื่อถวายเป็น พระราชกุศล
เนื่องในวันคล้ายวันพระราชสมภพ พระบาทสมเด็จพระปรมินทรมหาภูมิพลอดุลยเดช



การทำความสะอาดถนน

กิจกรรม “เดิน-ปั่น ไปทำความดี” ที่บ้านหาดสูงเพื่อถวายเป็น พระราชกุศล
เนื่องในวันคล้ายวันพระราชสมภพ พระบาทสมเด็จพระปรมินทรมหาภูมิพลอดุลยเดช



การทำความสะอาดวัดหาดสูง

กิจกรรม “เดิน-ปั่น ไปทำความดี” ที่บ้านหาดสูงเพื่อถวายเป็น พระราชกุศล
เนื่องในวันคล้ายวันพระราชสมภพ พระบาทสมเด็จพระปรมินทรมหาภูมิพลอดุลยเดช



การทำความสะอาดเขื่อนเวียงหิน

กิจกรรม ทำเส้นทางจักรยาน และสัญลักษณ์จักรยาน ด้วยวัสดุรีไซเคิล



เมืองรัฐภัยพิบัติ



โครงการเตรียมความพร้อมการคุ้มครองชีวิตผู้สูงอายุ (และทุกคน)ล่วงหน้าในสถานการณ์ที่มีภัยพิบัติ



เทศบาลตำบลหาดเสี้ยว อำเภอศรีážชนาลัย จังหวัดสุโขทัย

ที่มาและความจำเป็น



ภัยพิบัติที่เกิดขึ้นเองตามธรรมชาติ

วัตถุประสงค์ของโครงการ

1. เพื่อเป็นการเตรียมความพร้อมล่วงหน้าก่อนเกิดภัยพิบัติและหลีกเลี่ยงความเสี่ยงและความสูญเสียที่จะเกิดขึ้นต่อชีวิตทรัพย์สิน และวิถีชีวิตของผู้สูงอายุ

2. เพื่อสร้างหลักประกันคุ้มครองชีวิตผู้สูงอายุ(และทุกคน) ล่วงหน้าในสถานการณ์ที่มีภัยพิบัติ

เป้าหมายของโครงการ

- ลดปริมาณการสูญเสียด้านชีวิตและทรัพย์สิน ร้อยละ 20

ที่มาและความจำเป็น(ต่อ)



เกิดจากการกระทำของมนุษย์

ที่มาและความจำเป็น(ต่อ)



สร้างความสูญเสียต่อชีวิตและทรัพย์สิน

ที่มาและความจำเป็น(ต่อ)



ส่งผลกระทบต่อผู้สูงอายุโดยตรง

ที่มาและความจำเป็น(ต่อ)



ผู้เปราะบาง(ผู้ป่วยหนัก, สตรีมีครรภ์, ผู้พิการ)

ที่มาและความจำเป็น(ต่อ)



ประชาชนทุกคน

ที่มาและความจำเป็น(ต่อ)

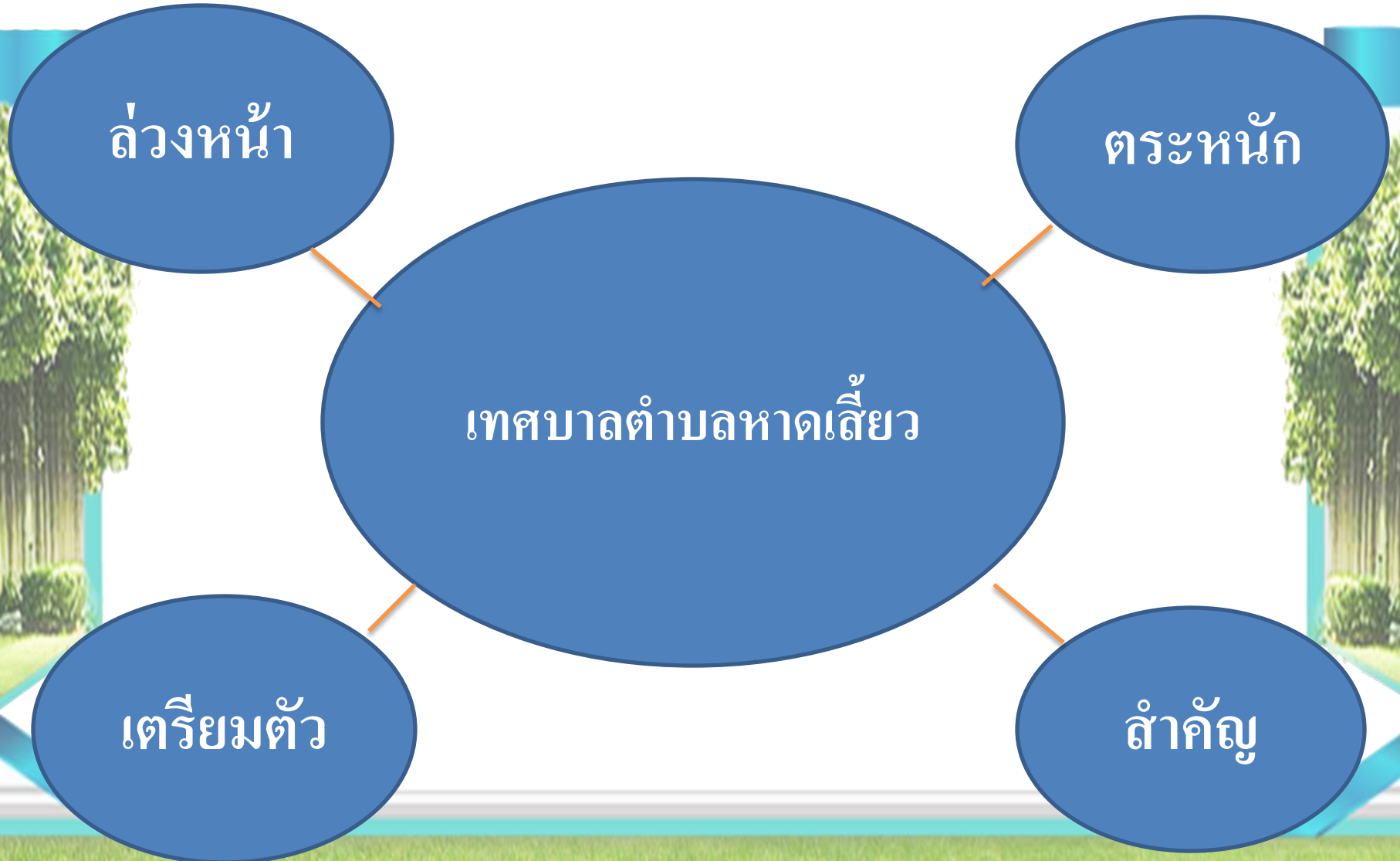

จุดมุ่งหมาย



“เพื่อสร้างหลักประกันคุ้มครองชีวิตผู้สูงอายุและทุกคน
ล่วงหน้าในสถานการณ์ที่มีภัยพิบัติ”

แนวคิด



แนวคิด(ต่อ)



แนวคิด(ต่อ)

3. ดำเนินงานตามทรัพยากรที่มีอยู่ ไม่เป็นภาระ



แนวคิด(ต่อ)



ประโยชน์ที่ได้รับ

1. ผู้สูงอายุและผู้เปราะบาง มั่นคงและปลอดภัย



ประโยชน์ที่ได้รับ(ต่อ)

2. อปท. มีแนวทางชัดเจน



ประโยชน์ที่ได้รับ(ต่อ)

3. การป้องกันและบรรเทาสาธารณภัยภัยมีการลดลง



ประโยชน์ที่ได้รับ(ต่อ)

4. ลดความสูญเสีย



ประโยชน์ที่ได้รับ(ต่อ)

5. การป้องกันแบบยั่งยืน



ประโยชน์ที่ได้รับ(ต่อ)

6. ทุกคนมีส่วนร่วม



ผลการดำเนินงาน



ผลการดำเนินการ(ต่อ)



ผลการดำเนินการ(ต่อ)

2. จัดทำคำสั่ง เรื่อง แต่งตั้งคณะกรรมการเตรียมความพร้อมในสถานการณ์ที่มีภัยพิบัติทางธรรมชาติ

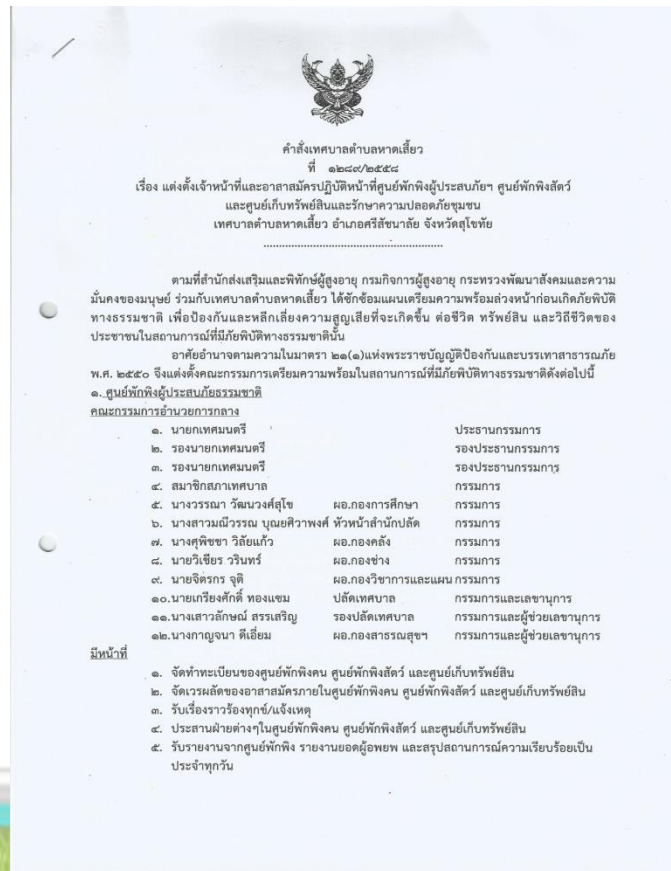

ผลการดำเนินการ(ต่อ)

3. จัดทำคำสั่ง เรื่อง การกำหนดใช้สถานที่เป็นศูนย์พักพิงผู้ประสบภัย ศูนย์พักพิงสัตว์ และศูนย์เก็บทรัพย์สินของผู้ประสบภัยทางธรรมชาติ



คำสั่งเทศบาลตำบลหาดเสี้ยว

ที่ ๑๒๙๓/๒๕๕๘

เรื่อง การกำหนดใช้สถานที่เป็นศูนย์พักพิงผู้ประสบภัย ศูนย์พักพิงสัตว์
และศูนย์เก็บทรัพย์สินของผู้ประสบภัยทางธรรมชาติ
เทศบาลตำบลหาดเสี้ยว อำเภอศรีสัชนาลัย จังหวัดสุโขทัย

ตามที่สำนักส่งเสริมและพิทักษ์ผู้สูงอายุ กรมกิจการผู้สูงอายุ กระทรวงพัฒนาสังคมและความ
มั่นคงของมนุษย์ ร่วมกับเทศบาลตำบลหาดเสี้ยว ได้ชักชวนแผนเตรียมความพร้อมล่วงหน้าก่อนเกิดภัยพิบัติ
ทางธรรมชาติ เพื่อป้องกันและหลีกเลี่ยงความสูญเสียที่จะเกิดขึ้น ต่อชีวิต ทรัพย์สิน และวิถีชีวิตของ
ประชาชนในสถานการณ์ที่มีภัยพิบัติทางธรรมชาตินั้น

อาศัยอำนาจตามความในมาตรา ๒๑(๑) แห่งพระราชบัญญัติป้องกันและบรรเทาสาธารณภัย
พ.ศ. ๒๕๕๐ จึงกำหนดให้สถานที่ดังต่อไปนี้

๑. ศูนย์ดูแลสุขภาพผู้สูงอายุระยะยาวตำบลหาดเสี้ยว ณ วัดโบสถ์มณีราม เป็นศูนย์พักพิง
ผู้ประสบภัยพิบัติทางธรรมชาติ
๒. สำนักงานโรงพยาบาลสัตว์เทศบาลตำบลหาดเสี้ยว เป็นศูนย์พักพิงสัตว์
๓. สำนักงานดับเพลิงเทศบาลตำบลหาดเสี้ยว เป็นศูนย์เก็บทรัพย์สินของผู้ประสบภัยทาง
ธรรมชาติ

ทั้งนี้ตั้งแต่บัดนี้เป็นต้นไป

สั่ง ณ วันที่ ๓ เดือน สิงหาคม พ.ศ. ๒๕๕๘

(นายรุ่งอรุณ คำโสมง)

นายกเทศมนตรีตำบลหาดเสี้ยว

ผลการดำเนินการ(ต่อ)

4. จัดทำคำสั่ง เรื่อง แต่งตั้ง เจ้าหน้าที่และอาสาสมัครปฏิบัติหน้าที่ศูนย์พักพิงผู้ประสบภัยฯ ศูนย์พักพิงสัตว์และศูนย์เก็บทรัพย์สินและรักษาความปลอดภัยชุมชน

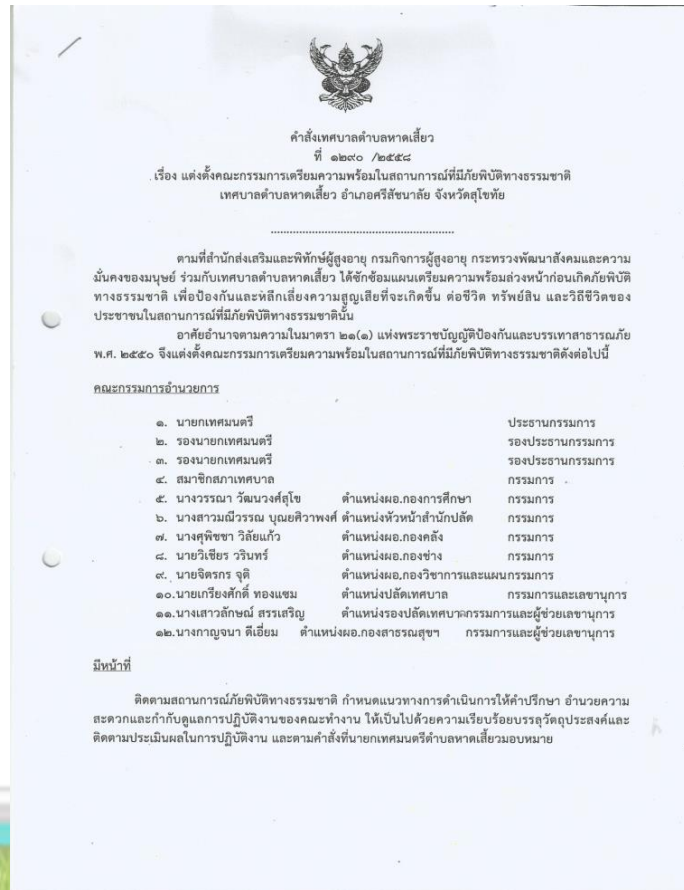

ผลการดำเนินการ(ต่อ)

5. กำหนดสถานที่ปลอดภัยล่วงหน้า ได้แก่



วัดโบสถ์มณีราม เป็นศูนย์พักพิงคน

ผลการดำเนินการ(ต่อ)

5. กำหนดสถานที่ปลอดภัยล่วงหน้า ได้แก่ (ต่อ)



โรงฆ่าสัตว์ เป็นศูนย์พักพิงสัตว์

ผลการดำเนินการ(ต่อ)

5. กำหนดสถานที่ปลอดภัยล่วงหน้า ได้แก่ (ต่อ)



สถานีดับเพลิง เป็นศูนย์พักพิงทรัพย์สิน

ผลการดำเนินการ(ต่อ)

6. รับสมัครอาสาสมัคร เพื่อกำหนดหน้าที่ ได้แก่

6.1 ศูนย์พักพิงผู้ประสบภัยธรรมชาติ



ผลการดำเนินการ(ต่อ)

6.2 ศูนย์พักพิงสัตว์



ผลการดำเนินการ(ต่อ)

6.3 ศูนย์เก็บทรัพย์สินและรักษาความปลอดภัยชุมชน



ผลการดำเนินการ(ต่อ)



7. ประสานโรงพยาบาลหรือศูนย์ 3 ศูนย์ เพื่อส่งต่อผู้สูงอายุ

ผลการดำเนินการ(ต่อ)



8. กำหนดการเคลื่อนย้ายสัตว์ ทรัพย์สิน แข็งเตือนภัยล่วงหน้า

ผลการดำเนินการ(ต่อ)

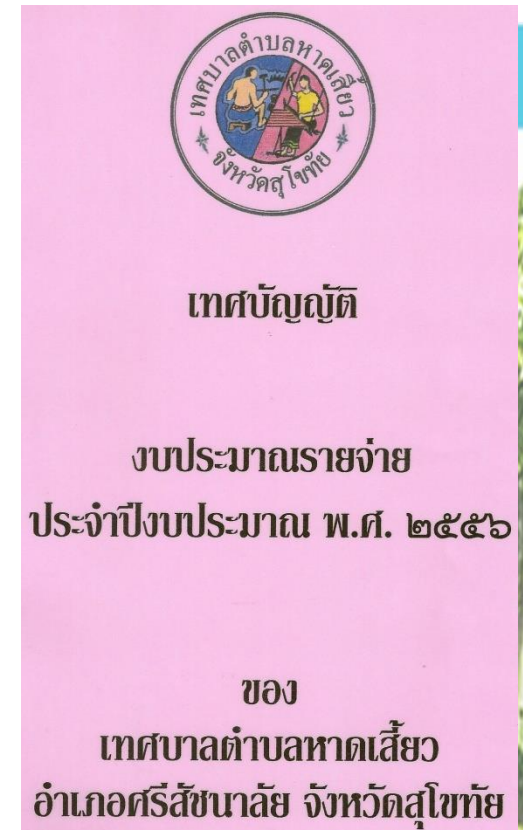
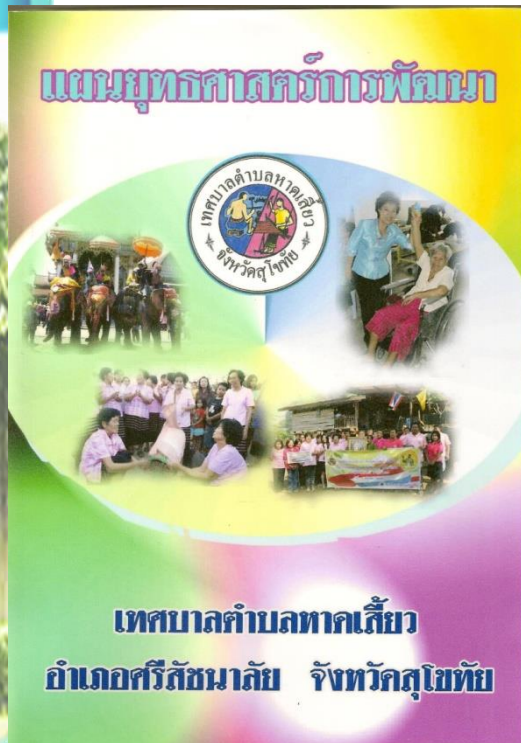

9. จัดทำแผนพัฒนาสามปีและจัดทำเทศบัญญัติของเทศบาล

ผลการดำเนินการ(ต่อ)



10. เผยแพร่ประชาสัมพันธ์ข้อมูลข่าวสาร

ผลการดำเนินการ(ต่อ)

จัดทำข้อมูลผู้สูงอายุ/ผู้เปราะบาง

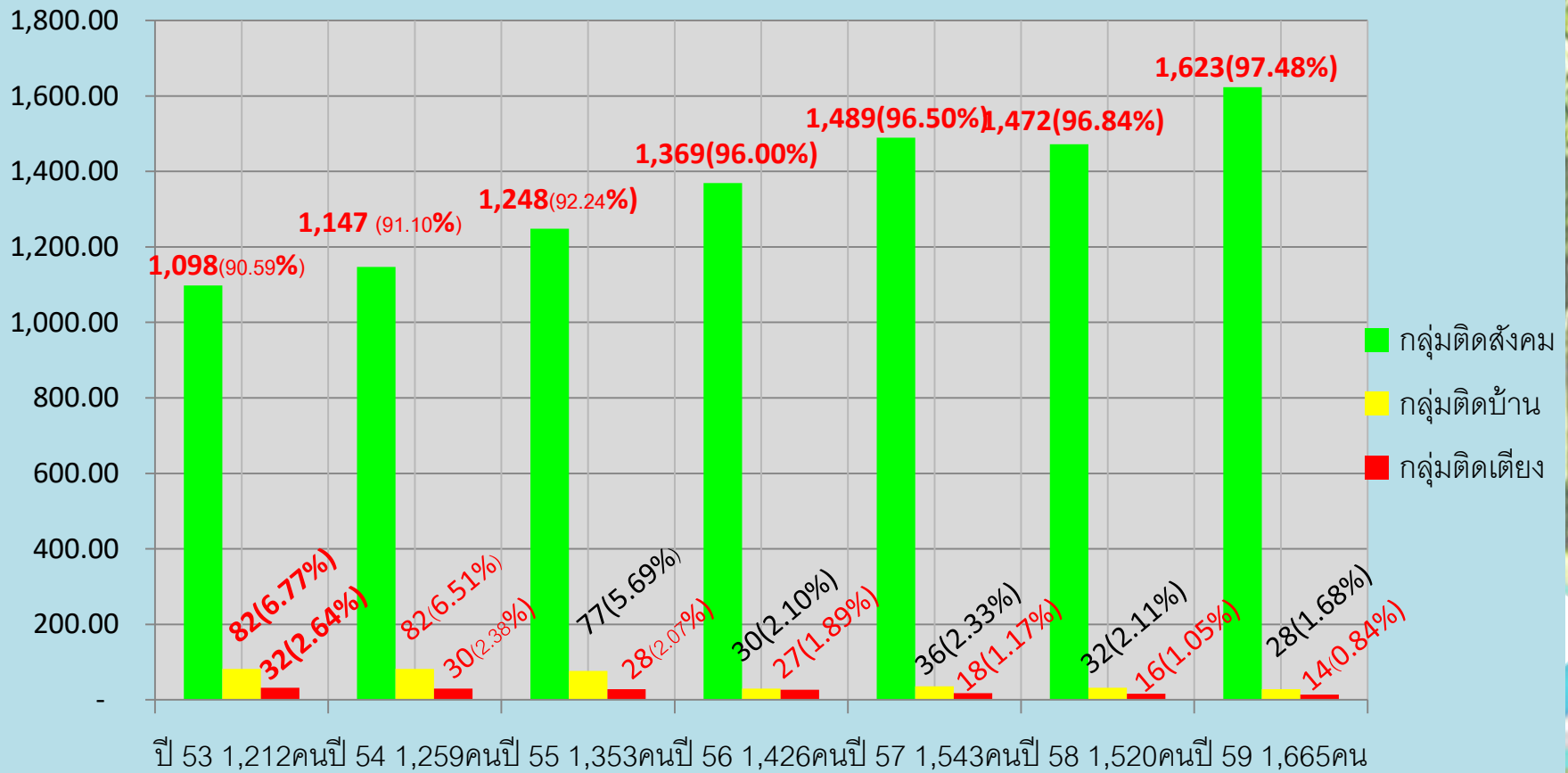

ผลการดำเนินการ(ต่อ)



คู่มือปฏิบัติงาน

“การเตรียมความพร้อมการคุ้มครองชีวิตผู้สูงอายุ
(และทุกคน)ล่วงหน้าในสถานการณ์ที่มีภัยพิบัติ”



โดย

กองสาธารณสุขและสิ่งแวดล้อม

เทศบาลตำบลหาดเสี้ยว

อำเภอศรีสัชนาลัย จังหวัดสุโขทัย

จัดทำคู่มือปฏิบัติงาน“การเตรียมความพร้อมการคุ้มครองชีวิตผู้สูงอายุ
(และทุกคน)ล่วงหน้าในสถานการณ์ที่มีภัยพิบัติ”

สวัสดี

ขอบคุณค่ะ